

MANUAL DE CONFIGURAÇÃO DE GRADE

1. CONFIGURAÇÃO DA REPRESENTADA

1.1. Selecione uma representada para realizar as configurações.

1.2. Clique na aba "Representada".

1.3. Clique na aba "Geral".

- Classification (Classificação):** A vertical list on the left with checkboxes for "Cliente", "Representada" (checked), "Vendedor", "Transportadora", "Outros", and "Credores".
- Legal Status (Jurídica):** Radio buttons for "Física" and "Jurídica" (selected). Below it, tabs for "Jurídica", "Outros", and "Representada".
- General (Gerais):** The active tab, containing:
 - Meu código na 'Representada':** A yellow text input field.
 - Controle Código de Pedidos:** Radio buttons for "Usar somente código interno" (selected) and "Usar código do pedido na 'Representar'".
 - Tipo de controle dos produtos e Inclusão de Itens no Pedido:** Radio buttons for "Simplificado" and "Avançado com Grade de Tamanhos e Grade Cores" (selected). A checked checkbox "Grade de Tamanhos relacionada a 'Tabela de Tamanhos'". A checkbox "Usa tabela de preços fora do cadastro de produtos".
 - Cotas de Vendas:** Radio buttons for "Em valor" (selected) and "Em peso" (with a "Kg" label and an input field).
 - Frete padrão:** A dropdown menu.
 - Desconto padrão:** A text input field with a mask ". + . + . + . + . + . + .".
 - Fórmula de Cálculo de Comissões:** Radio buttons for "Calcula sobre o valor total Faturado do pedido" (selected, with a percentage input of "0,00") and "Calcula sobre o valor total Faturado (item a item do pedido)".
 - IPI:** A checkbox "Destacar IPI ao imprimir Pedidos?".
- Footer:** A "Código" field with the value "56", navigation arrows, "Data do Cadastro" field with "12/11/2007", radio buttons for "Ativo" (selected) and "Desativado", a "Gravar" button, and a "Retorna" button with a folder icon.

1.4. **Selecione as opções:** Avançado com Grade de Tamanhos e Grade de Cores, Grade de Tamanhos relacionada a 'Tabela de Tamanhos' e Usa tabela de preços fora do cadastro de produtos.

1.5. Clique em Salvar.

2. Configuração do produto

2.1. Selecione um produto para realizar as configurações.

2.2. Clique na aba 'Tamanhos'.

2.3. Clique em Selecionar Tamanhos

[ALTERA] PRODUTO TESTE

Representada: 56 REPRESENTADA TESTE

Nome do Produto: PRODUTO TESTE

Aplicação: 2 TESTE

Unidade: PA PAR

Grupo: 1 TESTE

C.P.R.: 1

Moeda: R\$ Real

% IPT: 0.00

Peso (Kg) -> Bruto: 0.00000 Líquido: 0.00000

Tabela de Preços Inclui Tabela

Descrição da Tabela	Preço	Comissão (%)	Descto Máx. Permitted (%)
	0,00	0,00	0,00

Cores: Tamanhos

Tabela	Observação/Dimen

Selecionar Tamanhos Remove Tamanho

Produto em promoção

Descto %: 0,00 Válida até: / /

2.4. Para incluir um novo tamanho, clique no botão 'Inclui'.

Tabela para Relacionamento da Grade de Produtos por Tamanho

	Descrição	Índice	Início	Fim	Código
<input type="checkbox"/>	NAKISSKA	6	0	0	22
<input type="checkbox"/>	TABELA GALERINHA	4	2	18	20
<input type="checkbox"/>	TABELA MARLOKKO	3	0	0	19
<input type="checkbox"/>	TABELA MISSLOKKA	5	0	0	21
<input type="checkbox"/>	TABELA TICBY	2	0	0	18
<input type="checkbox"/>	TABELA YORUS JEANS	1	0	0	17
<input type="checkbox"/>	TESTE	P	0	0	23

Inclui Altera Exclui Localizar Zoom

Imprime Marca Registro Seleciona Filtrar Retorna

2.5. Entre com os dados do tamanho e depois clique no botão 'Grava'.

[INCLUI]

Descrição da Tabela Índice

Numeração sequencial

Núm Inicial Núm Final

Definição livre

Código

2.6. Após ter incluído os tamanhos, terá que selecionar os tamanhos que fazem parte deste produto.

2.7 Primeiro clique em cima do tamanho desejado e clique no botão 'Marca', faça o mesmo processo para os outros tamanhos.

Tabela para Relacionamento da Grade de Produtos por Tamanho

	Descrição	Índice	Início	Fim	Código
<input type="checkbox"/>	NAKISSKA	6	0	0	22
<input type="checkbox"/>	TABELA GALERINHA	4	2	18	20
<input type="checkbox"/>	TABELA MARLOKKO	3	0	0	19
<input checked="" type="checkbox"/>	TABELA MISSLOKKA	5	0	0	21
<input checked="" type="checkbox"/>	TABELA TICBY	2	0	0	18
<input checked="" type="checkbox"/>	TABELA YORUS JEANS	1	0	0	17
<input checked="" type="checkbox"/>	TESTE	P	0	0	23

2.8. Após ter marcados os tamanhos desejados, clique no botão 'Seleciona'.

2.9. Repare que os tamanhos selecionados apareceram no lado direito da tela.

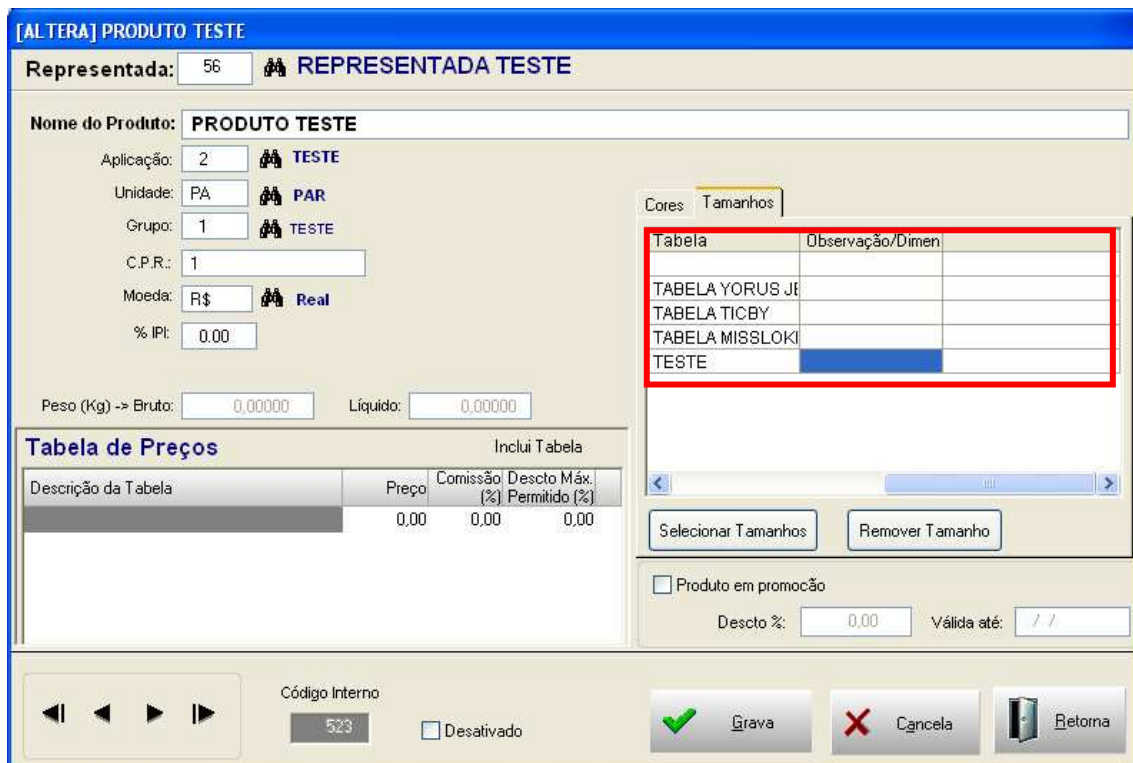

2.10. Clique no botão 'Grava'.

3 Configuração das tabelas de preço

3.1 clique no menu cadastros, opção tabelas de preços.

3.2. Selecione a representada e clique no botão 'Inclui Tabela'.

Manutenção de tabelas de Preços

Representada

56 Filtra REPRESENTADA TESTE Retorna

Tabelas

Inclui Tabela Altera Tabela Exclui Tabela Imprime

Descrição	Início	Valida até
-----------	--------	------------

Produtos da Tabela Inclui Produto Edita Produto Busca Produtos Novos

3.3. Informe os dados da tabela, e clique no botão 'Criar agora'.

Criar nova tabela de Preços

Descrição da Tabela

CONDIÇÃO DE PAGAMENTO 60 DIAS

Vigência

13/11/2007 a 13/11/2008

Opções

Criar sem valores

Com base em tabela existente CONDIÇÃO DE PAGAMENTO 30 DIAS

Aplicar reajuste

1.000 %

3.4. Crie quantas tabelas forem necessárias.

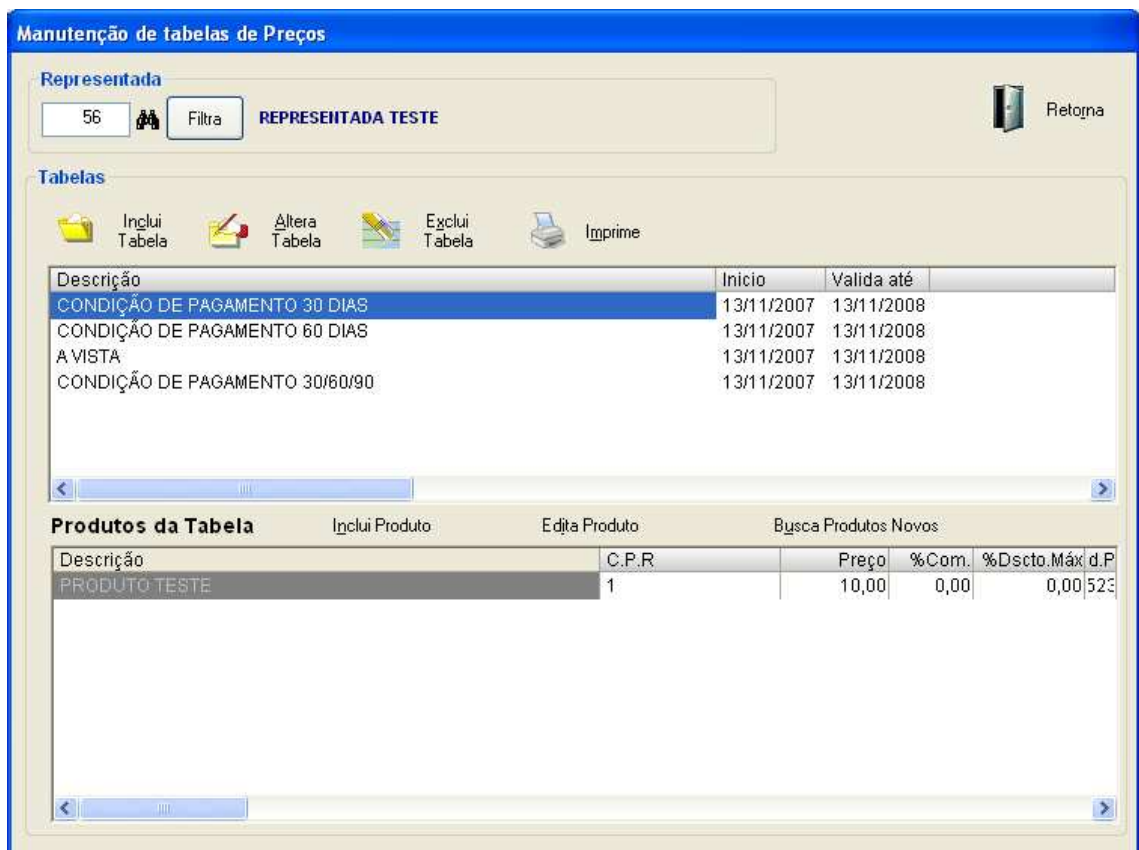

4. Realização de pedido

4.1 Quando realizar um pedido, o sistema irá perguntar, qual a tabela irá utilizar.

4.2. Selecione a tabela que deseja utilizar e clique no botão "Seleciona".

